# 本埠新聞

## ●省議員再議整頓各岸義渡

張議員肇炘重行提議整頓大江南北各岸義渡以利行人而維善舉、請照上屆審查報告議決運咨省長施行緊急動議案、其文曰、查我蘇寧揚鎮各屬大江南北、行人向賴以艘渡者、厥維划船、而傾覆失險之虞、時有所見、清光緒十餘年間、各屬創設義渡、專備行旅渡江之用、既免船資、復無危險、法至善意至良也、惟日久弊生、漸失設立之本旨、船額鎮點、既無准時、往來次數、復不預定、辛載人數之多寡、則唯舵工水手臨時之所欲、當有人聚明即起江岸、鵠候數時、及至開船、或因擁擠無力、或因慣重退後、水手即將跳板撤去、而不獲登船矣、甚有阿足登跳板之上、水手阻之、叱咤恣睢、令人戒懼、若拂其命、而不即退者、則掀舉跳板之一端、使人立足無着、其時因以落水者、舟上人固悍然不顧、即局中員役、亦習為常事、袖手旁觀、此猶平日之尋人為然也、況至春令隆雨濘泥之中、則老幼婦人所受蹂躪、所蒙困苦、更不堪言、而不忍言、渡一江也、直等於渡險而已矣、所以然者、凡義渡停泊之所、必有划船多艘、環視其旁、果行人不獲乘渡者、非假划船以代之不可、處此情勢、一任划船之需索、貧苦者望江興嘆、有資財者多至給以數百文、最少者亦須百文以上、故義渡少載一人、即划船多得一人之利益、事後提出若干、以分給義渡之水手人等、舉是原因、以慈善事業之義渡、乃演出種種無公德無人道之暴虐行為、如下關之老江口北岸之梅管營等處、義渡船竟有强盜之稱、其他者開亦類是、倘長此以往、不為整頓、剷除惡習、以利行人、而維善舉、茲謹提起緊急動議、是否有當、敬候大會公決、本員於上屆臨時會期內提議整頓大江南北各岸義渡業經審查報告、茲復查照王議員鴻飛先例、抄錄報告原稿提交大會公決、是案關於義渡改良辦法四條、均屬切實可行、惟宜使一般人民、簡明易曉、不如改為簡章、分條規定、作為單行規程、咨請省長公布、並令飭水陸警區各縣知事、就近督查、照章嚴密取締、完全擔負責成、庶便利商民、較有實效、然否仍候大會公決、江南北改良義渡簡章、第一條、凡義渡碼頭各紅船、應將每日開行鐘點、預為規定、揭示該處、俾衆易知、第二條、每日開行班次、應就各地情形、視渡客之多寡、分定數班、自午前八時十時午後二時四時為限、第三條、每船乘載人數、應依容量之多寡、預為確定宣示、額滿即止、但鐘點已至而定額猶未滿時、仍宜按時開船、第四條、凡義渡經費、如有籌集銀三千元以上者、應行變置小船擺渡、隨時改良、前一二三條之規定均適用之、第五條、凡義渡之紅船、無論何人、不准任意指借、專供個人輸送之用、第六條、凡水手舵工、如有虐待渡客及需索情事、由主管義渡員司、詳報就近官廳、處以相當之懲罰、第七條、本簡章應於各義渡碼頭一律榜示之行、須至提議者、

## ●省會公旅費存欵撥充賑捐

上海工振協會接江蘇省議會函云、逕啟者、查本年北五省旱災奇重、區域極廣、瞬屆隆冬、待振尤急、茲經本會議員提議、將本年臨時會餘存公旅費銀四千零四十元、悉數撥充北方振捐、案經大會可決、以二成辦急振、就地津貼災後家屬、每孩約以按月二元計算、當可存活、以八成兼辦工振、除將該欵交付江蘇銀行、趕日匯交貴會外、相應函請貴會諸大善士查照辦理、並希於收欵後掣付收據、平級公證、

## ●請議撤消交易所案之兩電

江蘇省議會接上海商界各業聯合會電云、省議會黃議員暨全體議員諸公公鑒、讀報載公等提議撤消上海證券交易所事、適張謇老、有書呈大總統、詞中意旨、與公等主張彷彿、稱請公等顧念商艱、積極進行、挽救商場命脈、不為宵小運動中止、是所翹盼、上海商界各業聯合會庚、又接旅滬商民鮑大德等電云、省議會黃議員暨諸公公鑒、報載貴議會黃議員有提議撤消上海證券物品交易所之案、旅滬商民、甚為欣慰、惟聞該所有以股票五十股赴京運動農商部給照之說、時機急迫、稍縱即逝、務請趕速議決達部、以慰商民幸甚、旅滬商民鮑大德張象剖朱飛雄陳定猷鞠、

## ●任傳榜代理吉長路局長

前滬寧局長任傳榜、已奉交通部委代理吉長鐵路局長、昨已南下抵滬矣、

## ●昨日船車所裝之進出口各貨

寧紹公司之新寧紹輪船、於昨日午後、開赴寧波、裝去之貨、有棕片六十件、黑棗四十九件、白米一千五百零八包、鐵條舊鐵等二百十擔、重木十件二十七尺、輕木六千六百六十尺、菉豆一百九十八件、藥材九十三件、洋布二十餘件、

又太古公司之鎮北京輪船、裝去之貨、有豆餅一千零八十件、麵粉一千包、白米六百八十六包、藥材二十二件、中國書三件、紗綾二百九十八件、白糖二百四十六件、枝干七十三件、錫塊二百件、

怡和洋行之怡生輪船、開往牛莊大連、裝去之貨、有鋼柱四十一件、舊鐵等九百五十擔、洋布一百十餘件、中國磁器二百八十八件、紙頭九百五十七件、棉紗二百四十件、赤白糖一百四十五件、餘則紅黑棗玻璃顏料等貨、

招商局之江永輪船、於昨晚開往長江各埠、裝去之貨、有洋布三百二十五件、棉紗一百四十餘件、檀香二百十餘件、糖三百五十件、元干五十餘件、磁料二百二十餘擔、紅黑棗四十五件、製水靛八十餘件、玻璃七十五件、

滬寧鐵路裝去蘇州之貨、有疋頭九件、製水靛十件、裝去鎮江之貨、有舊鐵等七百七十擔、舊鐵門套一百三十擔、鐵絲段一百箱、鐵丁十五擔、鋼條五百斤、碎鐵板二百七十擔、裝去南京之貨、有元布六

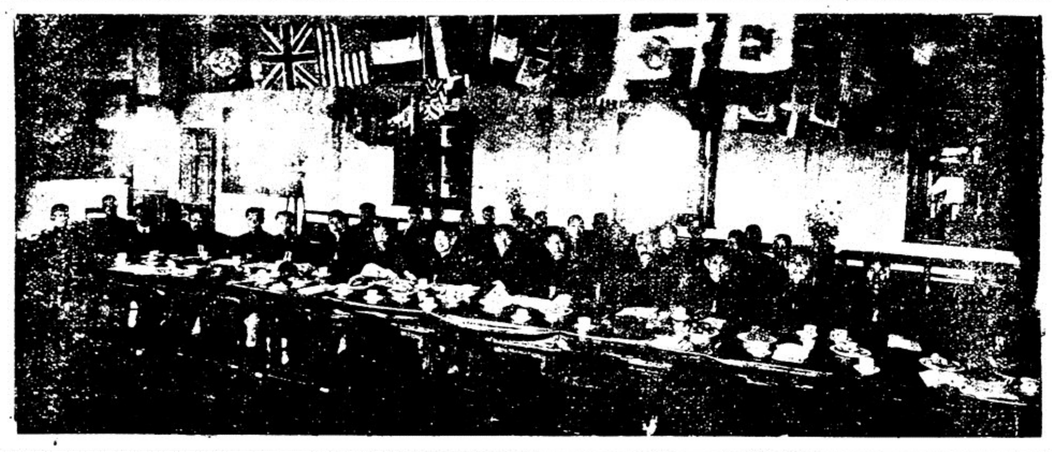

全國教育會聯合會閉會式 (實記攝影)

## ●全國教育會聯合會昨日閉會

全國教育會聯合會、昨日下午二時行閉會式、到會代表二十七人、先由主席黃任之君、報告提議案、及議決案件數、開會經過情形、並致閉會詞、述個人對於以後聯合會組織方面之意見三層、(一)分組討論重要問題、請會外專家、共同討論、(二)討論學術問題、須取研究態度、少用決定形式、(三)利用閉會時期、請中外名人到會、開大會講演、繼述全國政治中心在國民、全國教育中心在教員、希望參與本會、維持本會者、必屬實施教育之人、然後本會之信仰乎、基礎固、願各省區努力進行、以達此點、末更希望本會此後以實力提倡新教育之精神云云、次浙江代表李俊夫君、代表各代表致謝江蘇教育會招待之厚意、繼希望各代表返省後、竭力推行本會議決各案、次聯合會招待幹事主任莊百俞君、述此次招待不周、良深抱歉、並述個人對於本會之意見、(一)廣徵各方意見、(二)充分研究重要問題、(三)推行議決各案、(四)報告施行結果、次山西代表張蘭亭君述上屆山西開會、與此次上海開會、招待上之異點、並致歡詞、次福建代表鄧萃英君、述希望各省注重學術研究之意、次江蘇代表沈信卿君述上次開會情形、並希望教育界此後注意民治精神教育、末由江西代表龍欽海君演說民治主義、重在實施、並謂大會中提議請定民治規模之範圍、以維教育根本案、即本此意云云、六時歡呼而散、

## ●胡家橋刼案情形之經過

奉賢胡家橋鎮懋興典當、被匪持刼、及水警第四分隊長楊誠甫失械各情、已略誌本報、茲悉是日幫匪約六十餘人、分乘九船、在該典河埠起岸、盜首五人、腰懸指揮刀、手執籐棍、指令羣盜分為五隊、一趨當內搶刼、一赴警局刼奪軍械、一則把守街弄要隘、一則巡視街面水道、尚有一隊、則任鎮外哨探、而入典夥刼之盜、因逼覓首飾房不得、縛當夥汪宜鰲、極刑敲逼、始吐所在、(該典飾房共有三所、被刼其二)惟汪已逼橋鱗傷、勢其危殆、迨匪負贓出典、因開排鎗、流彈傷害金但蓮妻之手腕、惟時盜首命令、已不能行、繰羣盜對於首領、一若有戰勝之榮、氣燄萬丈、放蛋興裕內香煙兩大匣、徐義順鮮腿一只、李紹水火腿五只、均被搶奪而去、其時水警第四分隊長楊誠甫邇從南橋與潘敬興君鎗船到鎮、距至東市、即被盜探警見、對船即旁排鎗轟擊、敬楊不及對付、船中鎗彈、祇得任其掠奪、乃楊尚不能脫身、適潘敬興向警躍岸、盜黨誤潘為楊、跟蹤追趕、楊即乘機易服、潛水逃命、趕至閔行、報告沈夢蓮區長、分率鎗船四十號、由輪拖帶、星夜追緝、一面即由該典報縣、經賴知事率同警佐金殿仁前來勘驗、計報損失四萬餘金、包房尚未被掠、賴知事以到任未滿一月、已出盜案三件、異常憤激、立即親自訪緝、知該鎮有流氓周小弟者、曾由盜匪給洋八元、並金表一枚、致涉嫌疑、由賴捕去訊究、駐松水警巡官徐貴臣、得此消息、亦派書記吳翰殷、會同水警四隊三分隊長陳[illegible]貴、探得盜匪刼後、係從浦江入千步涇、經新橋平塘橋住夜、當即知照新橋陸警巡官馬培驃協同偵緝、九日上午駐新水警偵緝員周鴻仁、見有形跡可疑者六七人渦鎮、當即報由馬巡官督同巡長王培卿、同往追捕、水警吳書記亦聞信趕來、即在鎮南弋獲孫肯松孫次雲兩人、並抄獲贓物金戒二枚、金枚圈一對、金線圈一只、銀表一枚、洋五十四元、小洋一百五十七角、銅元二十九枚、又由王培卿巡長、續獲吳錫海一名、並據鄉人報告新橋陳行交界地方、尚有盜船一艘、經王率警往拿、船已開去、惟在該處岸灘上獲得一響毛瑟鎗三桿、線鎗二桿、子彈一箱、內儲彈三百九十粒、當由馬巡官提犯預審、據孫肯松孫次雲吳錫海同供為安徽合肥人氏、此次往刼典當、係由東老班賈老班起意、賈老班已率餘匪開赴浙江嘉興、東老班已起上海、定九日夜搭蘇湖輪回籍、並由孫肯松願為眼線往拿、當將該犯交由水警吳書記帶去偵緝、至吳錫海分贓贓物、供已中途拋棄、料與孫次雲兩犯併解警所、轉送縣署訊辦、又悉此案匪盜周老窩子、已在滬經緝獲、莘莊地方、亦獲盜匪一名、惟尚未解縣也、

## ●浚浦局聘定德國顧問員

本埠浚浦局顧問員、原由本埠商輪團位多數之國際任之、自從國與德國宣戰絕交後、所有浚浦局顧問員、祇有英法日美及我國所派之五員承乏、距今在已四載、惟德顧問一席、尚付闕如、茲聞江蘇特派交涉員許秋驌、接准駐滬荷蘭總領事來函、略謂頃奉駐京本國公使來函內開、浚浦局員一席、現已選任紀恩利君充任、該員列席與議時、希函轉該局查照等因、許交涉員准函後、業已函致浚浦局查照矣、

## ●絲業赴賽代表預備出發

江浙皖絲繭總公所、因美國絲商團、將在紐約開萬國絲繭博覽大會、特舉代表、携帶絲繭樣品及繅絲女工工匠等、前往與賽、所有籌備各情、迭詳前報、茲悉該代表丁汝霖君等、現定於陽歷十二月十八號即陰歷十一月初九日、由滬乘俄國皇后號郵船啓行、現已向該船預定上艙四位、次等艙四位、頭等為四代表所居、次等則工匠女工所居、丁代表等、現正擇當一切預備啓行、該公所並將各種絲繭樣品二百盒、以及綢緞各樣品、裝箱交輪、先行寄美、俾得佈置云、

## 最新最適用之陳設品(一)

▲商務印書館之堂幅

人家廳堂客室中宜有一種新陳設方有一種新氣象花瓶茗碗之旁試以名人書畫位置其間益覺耳目所觸無一非新趣斯亦人生之樂事也諸君如欲講求陳設請為購商務印書館精印之堂幅屏聯茲先將各種堂幅列下

文衡山 行書 (三尺)單片二角裱工七角
楊龍友 山水 (三尺)單片八角裱工七角
張子青 山水 (三尺)單片一元裱工七角
梁鶴林 治家格言 (四尺)單片三角裱工八角半
翁叔平 犬虎字 (四尺)單片五角裱工八角半
任立凡 山水 (四尺)單片一元裱工八角半
徐俟齋 大士像 (四尺)單片四角裱工八角半
陳老蓮 高士圖 (四尺)單片一元裱工八角半
包子梁 晉爵圖 (四尺)單片一元裱工八角半
湯樂民 把劍鍾馗 (四尺)單片八角裱工八角半
馬嘯澄 富貴齊眉圖 (四尺)單片二元裱工八角半
吳伯滔 任阜長 合作水仙 (五尺)單片八角裱工一元
吳待秋 山水 (五尺)單片一元四角裱工一元

# 專酬知音

環球無二

# 湖州花燭

本埠聘請湖帮專門製極技師悉心研究無美不臻採湖州雙草細芯晉造重淋雙燭花樣之奇新製品之玲瓏異可稱花燭界特開生面為世界所絕無而僅有也請予不信請一試之 上海東新橋浙湖源豐調燭棧謹白

## ●華昌輪沉沒後之探詢

華商唐晉記新發之華昌輪船、在秦皇島滿載煤斤、啟程往鎮江、中途沉沒、為通裕號萬利輪船救起船役十一名各情、已誌本報、茲悉此輪向日商購得、船價甚廉、計二萬餘金、係一大質輪船、萬利輪將於今日抵滬、屆時當知詳、除萬利輪救起十一人外、餘無消息、預料死亡必多、蓋船上員役有數十人之衆、昨日滬上船役家屬聞耗、均奔走探聽、手足失措、聞華輪行已急電沉船附近各口岸、於商輪經過時設法撈取屍骸矣、

## ●籌備雜糧公會備案手續

上海縣沈知事、前據本埠米豆雜糧業商業業坤等呈稱、在滬發起組織雜糧公會、並附擬就會章、及發起人之名表、請為備案等情、旋據縣商會函呈到縣、證明該會事實、當準批令、候即轉詳滬海道尹公署、

## 感謝秦山森先生戒烟聖手

鄙人身體素弱致染嗜好因無良藥故未敢戒常聞盛澤醫家王杏生君道及上戒烟獨妙醫士山森研究最深今夏特來滬上請教未見兩旬居然全戒絕至今飲食氣體較前倍增自今日友人之累往徐友漁謹啓

## ●美公使將來滬

美國公使克蘭氏、近擬携眷及女公子秘書等、由京來滬、轉車赴杭、作第二次游覽西湖風景、江蘇特派公署、已奉外交部電令、以美克蘭公使出京、赴杭之期、約在本月十六號、希即妥為接待保護、并希轉知路局預備花車云云、

## ●嘉福綢緞局

上海鄭家木橋北首石庫門內 馬路三 錦里口

四週紀念 拾月初七起光顧一元者贈國貨一面多者類推

各貨放盤 月廿四起

全昌頭等配光真鋼眼鏡 每付一元 永不上銹

▲拾月初七起光顧一元者贈國貨一面多者類推

志成樣圓檀香 銀耳參鹿號 五年紀念 放盤一月

故中國之盲婚者、夫妻多失愛反目、乃至娶妾、有等富家子、喜納妓女、妓女貌遜其妻、而反寵愛非常、此即是商緣、其理即佛所謂輪迴因果、而反寵愛非常、此詳、伍某亦頗知我之前生、我前生亦是亞洲人、身化後百餘年再來投入此世做人、此理具有專書、予僅略陳梗概而已、

(未完)


介紹花柳相病專門科
周鳴岐大醫士
本分院專治花柳雜症 創設至今六載於茲慨由東京醫科大學畢業陳典謨先生擔任先生對於此症特別研究十餘年返滬後又復經驗六載以故○六注射保險無痛淋症新藥注射數日功効療治應用電射療月割無痛淋症者幸祈擇焉 老手
本院海寧路電話北二九○八中四九三五北一九八九 早六時至七時 八時至十二時 十二時至六時
分院霞飛路橋堍 北四川路
介紹人 朱蕊三 楊小川 楊信之 錢達三 李右之 張樂君 錢貴三 錢如一 沈聯芳 虞治卿 徐菊人 謝衡隱 天台山農
海寧醫院 花柳專門老手